

# VÝROČNÍ ZPRÁVA

# 2022



**FOKUS**  
České Budějovice



# FOKUS České Budějovice

Podporujeme osoby jak s vážným duševním onemocněním, tak osoby duševním onemocněním ohrožené, při zvládání jejich života. Vytváříme příležitosti pro uplatnění našich klientů ve společnosti. Diskutujeme s veřejností a dlouhodobě prosazujeme moderní způsoby péče o duševní zdraví.

Pomáháme dětem 12+ a dospělým, kteří se obvykle potýkají se schizofrenií a afektivními poruchami (deprese, bipolární porucha atd.). Působíme v Jihočeském kraji na území okresů České Budějovice a Český Krumlov.

**www.fokus-cb.cz**, tel.: **383 136 220**, e-mail: **fokus@fokus-cb.cz**, FB: **fokus.budejovice**, IG: **fokusc**

**KDYŽ CHCEŠ, TAK MŮŽEŠ... podpořit finančně služby lidem s duševním onemocněním skrze FOKUS.**

Číslo účtu: **573112309/0800**, do poznámky připište DAR a kontakt na sebe. Děkujeme

Pro obrázky ve Výroční zprávě jsme využili jako podklad grafiku z kalendáře FOKUSu na rok 2023 na téma KDYŽ CHCEŠ, TAK MŮŽEŠ... Autorem originálního kalendáře je ilustrátor Daniel Kyncl.

*číslo účtu  
573 112 309/0800  
(DAR)*

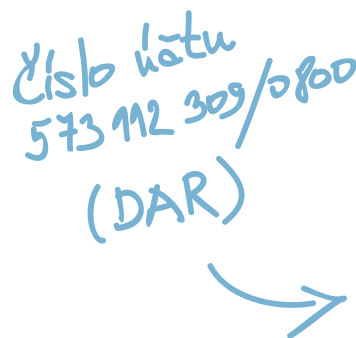

Sociální služby FOKUSu České Budějovice Komunitní tým a chráněné BYDLENÍ K-PAX byly v roce 2022 financovány z účelové a programové dotace Jihočeského kraje, z dotace Statutárního města České Budějovice, z darů a dotací dalších měst a obcí. Seznam všech viz strana 12 Donátoři, dárci a podporovatelé. Děkujeme.

# VÁŽENÍ DÁRCI, DOBROVOLNÍCI, SPOLUPRACOVNÍCI A PŘÁTELÉ,

nemohu začít úvod bez informace, že FOKUS České Budějovice existuje, a to díky Vám, už 16let. To číslo (a každé další) mě skutečně dojíká. A to proto, že jsem byla u zrodu v jeho roce 0. Těším se, až při té správné příležitosti zavzpomínáme s dalšími třemi zakladatelkami, jak jsme v obývacím pokoji jedné z nás snily o budoucím FOKUSu v Českých Budějovicích.

A věřte, že to byly představy tak skromné ve srovnání s realitou roku 2022. Tu Vám popisuje výroční zpráva. Dozvíte se o projektech, o průběhu poskytování služeb, zahrnuje výčet mnoha čísel a informací.

Účelem tohoto sdílení není jen pochlubit se, upevnit svoji pozici, shrnout úspěchy či neúspěchy a nastítnit další nové cíle a směry, ale mezi řádky prosím čtete vyjádření opravdu vřelých díků za to, že Vy jste a jdete s námi.

**Mgr. Ivana Pilná,**  
předsedkyně Správní rady

**Když chceš, tak můžeš... servírovat.**



**KOMUNITNÍ TÝM**

**(podle zákona 108/2006 Sb. služba sociální rehabilitace)**

## **KOMUNITNÍ TÝM:**

poskytuje zejména individuální podporu klientům. Posláním služby je podpora osob s duševním onemocněním na jejich cestě k zotavení.

### **Cílem služby je:**

- posilovat osobní kompetence (dovednosti a znalosti) klientů, které jim umožní dosáhnout samostatnosti a soběstačnosti,
- dodávat lidem s duševním onemocněním odvalu a naději a poskytovat praktickou podporu v jejich snaze žít běžný život (mít přátele, vhodnou práci, pěstovat koníčky a zájmy, mít přiměřené bydlení) a posilovat jejich schopnost udržet a rozvíjet běžné sociální kontakty (vycházet s blízkými, v zaměstnání, se sousedy apod.).
- pomáhat klientům orientovat se v jejich životní situaci a podporovat je ve využívání dostupných zdrojů pro její řešení, poskytovat podporu v rozhodování (vědět, kam se obrátit o pomoc, dokázat o ni požádat, naučit se hledat cestu, jak situaci zvládnout apod.).
- pomáhat lidem se zkušeností s duševním onemocněním orientovat se v nemoci (rozeznávat varovné příznaky nemoci, předcházet krizi, udržovat zdravý životní styl)
- poskytovat emoční podporu a prostor pro sdílení informací, zážitků, vytváření sociálních kontaktů a přátelství
- poskytovat podporu a posilovat naději na cestě osobního zotavení

### **Spolupráce s dalšími subjekty:**

Aktivní kontaktování potenciálních klientů pro nás znamená i spolupráci s Psychiatrickou nemocnicí v Dobřanech, Psychiatrickou léčebnou ve Lnářích, Psychiatrickou léčebnou Červený Dvůr, Psychiatrickou nemocnicí v Písku a s Dětskou psychiatrickou nemocnicí v Opařanech. Pravidelně jsme kontaktovali psychiatrické oddělení Nemocnice České Budějovice (osobně/online).

### **Tréninkový program:**

V Českých Budějovicích jsme realizovali Tréninkový program – bydlení, zaměřený na získávání dovedností spojených se samostatným bydlením. V roce 2022 prošly tímto programem 3 osoby s různou mírou podpory.

### **Čísla za rok 2022:**

V roce 2022 čerpalo podporu 458 osob. Celkem se uskutečnilo cca 13 600 kontaktů, tj. cca 7 000 hodin přímé práce.

### **Financování:**

Služba Komunitní tým byla financována účelovou dvěma programovými dotacemi Jihočeského kraje, Statutárním městem České Budějovice, Městem Český Krumlov, Městem Kaplice, Městem Týn nad Vltavou, Městem Trhové Sviny. Částečně jsme službu financovali ze zdrojů získaných od dárců.

Když chceš, tak můžeš... **jít se klouzat.**



**SOCIÁLNĚ TERAPEUTICKÉ DÍLNY**  
(podle zákona 108/2006 Sb.)

## **SOCIÁLNĚ TERAPEUTICKÉ DÍLNY:**

**Poskytování služby bylo k 30. 6. 2022 ukončeno. Aktivity pro klienty byly ale zachovány a zajišťujeme je službou Komunitní tým (sociální rehabilitace).**

Pro klienty, kteří preferovali využívání docházkových, převážně skupinových, programů, byla určena služba sociálně terapeutické dílny, a to jak v Českých Budějovicích, tak v Českém Krumlově. Jejím posláním bylo podporovat lidi s duševním onemocněním při nácviku, posilování a rozvoji pracovních a sociálních dovedností a návyků.

### **Cílem služby bylo:**

- obnovit, rozvinout, posílit sociální a pracovní dovednosti a návyky
- usnadnit adaptaci klientů služby na nároky spojené se zaměstnáním
- umožnit klientům strukturovat a naplnit den smysluplnou činností
- umožnit klientům navazování mezilidských kontaktů

Součástí služby sociálně terapeutické dílny byly dva programy – Program denních aktivit a Ateliér Kočka.

### **Program denních aktivit:**

Program byl realizován v Českých Budějovicích a v Českém Krumlově, jednalo se o skupinový program zaměřený na oblast podpory motivace, strukturování denních aktivit a navazování pracovních a mezilidských kontaktů. Smyslem programu bylo také vytvoření bezpečného prostředí pro setkávání se lidí s podobnou zkušeností, vzájemné sdílení zážitků, aktivní trávení volného času apod.). Součástí Programu byly i tvořivé činnosti zaměřené na podporu rozvoje motoriky, soustředění.

### **Čísla za rok 2022:**

Za období od 1. 1. do 30. 6. (konec poskytování služby) jsme podpořili 54 osob. Celkem se uskutečnilo cca 1 200 kontaktů, tj. cca 900 hodin přímé práce.

### **Financování:**

Služba sociálně terapeutické dílny v Českých Budějovicích a v Českém Krumlově byla od 1. 1. 2022 do 30. 6. 2022 financována z prostředků ESF prostřednictvím OPZ a ze státního rozpočtu ČR v rámci projektu „Podpora sociálních služeb v Jihočeském kraji V“. Další finanční podporu jsme získali od Města Český Krumlov. Částečně jsme zajištění služby financovali ze zdrojů získaných od dárců.

**Když chceš, tak můžeš... jít se houpat.**

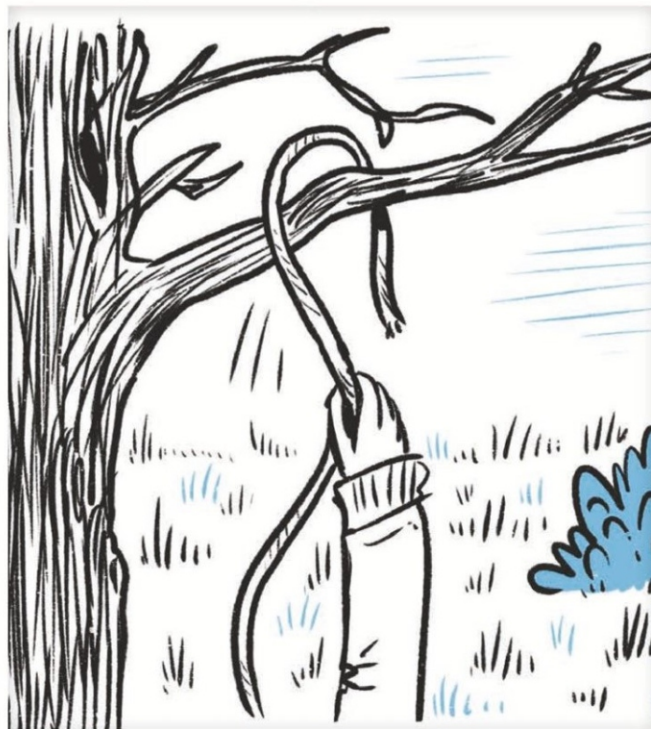

**BYDLENÍ K-PAX**

**(podle zákona 108/2006 Sb. služba chráněné bydlení)**



## BYDLENÍ K-PAX:

Bydlení K-PAX poskytuje pobytovou službu osobám primárně z Jihočeského kraje formou skupinového bydlení. Služba je určena osobám, které potřebují pomoc a podporu v oblasti bydlení zejména proto, že v důsledku své nemoci nemají dostatečné kompetence. Služba má vést k získávání dovedností, které jsou k samostatnému bydlení potřebné.

### Cílem služby je:

- podporovat klienty k získání dovedností a umožnit jim zvyšovat a zlepšovat kompetence, které jsou potřebné samostatnému bydlení (např. obvyklé stravovací návyky, zvládnutí péče o domácnost, finanční hospodaření – pravidelné splácení dluhů, rozpočet na měsíc)
- připravit klienty služby na samostatné fungování v běžném životě
- motivovat klienty služby k aktivnímu využívání volného času a poskytnout jim při tom podporu
- pomoci klientům získat samostatné bydlení

### Čísla za rok 2022:

Službu využilo 33 klientů, celkem se uskutečnilo 7 600 kontaktů, tj. cca 1 100 hodin přímé práce.

### Financování:

Služba BYDLENÍ K-PAX byla financována z účelové a programové dotace Jihočeského kraje, z dotace Statutárního města České Budějovice a z úhrad od uživatelů služby.

### Z praxe: pan Stanislav (47 let)

Vystudoval střední školu s maturitou, miluje přírodu, kvalitní hudbu a zajímá se o aktuality ze světa sportu. Do chráněného bydlení, kde nyní žije, přišel z psychiatrické nemocnice. Tam strávil předchozích 21 let.

„Začátky v chráněném bydlení nebyly pro Stanislava snadné. Po tak dlouhé hospitalizaci měl potíže s orientací v novém místě, komunikací s neznámými lidmi, se zvládnutím běžných domácích prací,“ vypočítává Kristýna Möhwaldová, vedoucí chráněného bydlení.

Za rok v chráněném bydlení toho Stanislav mnoho dokázal. Naučil se vařit, pravidelně si uklízí, zlepšují se u něj sociální dovednosti, našel si přítelkyni. Postupně se začal orientovat v okolí svého nového bydliště. „Zpočátku měl velký strach ze samostatných cest do města, dnes už si sám nakoupí, dojde k lékařům, zajede na návštěvu k příbuzným,“ vypočítává Kristýna Möhwaldová.

Stanislavovým přáním do budoucna je najít si vlastní bydlení a ještě více se osamostatnit. „Věříme, že to dokáže. Když bude chtít, budou za ním docházet pracovníci Komunitního týmu FOKUSu a pomáhat mu brát život zpátky do svých rukou,“ dodává Kristýna Möhwaldová, vedoucí chráněného bydlení.

**Když chceš, tak můžeš... skočit si.**

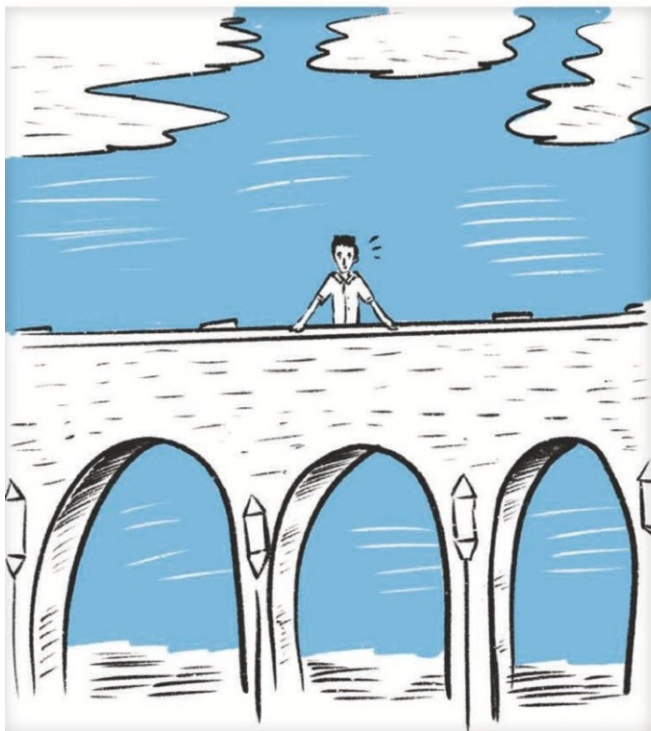

## **ZDRAVOTNÍ SLUŽBY**

**(podle zákona č. 372/2011 Sb., o zdravotních službách  
a podmínkách jejich poskytování)**

## ZDRAVOTNÍ SLUŽBY:

Služby zdravotní péče poskytují zdravotní sestry a psychiatr. Na konci roku 2021 se podařilo zaregistrovat psychiatrickou ambulanci se všemi důležitými odbornostmi (psychiatr, sestra pro péči v psychiatrii a všeobecná sestra). V březnu proběhlo výběrové řízení se zástupci zdravotních pojišťoven (s kladným stanoviskem k navázání smluvního vztahu u všech zúčastněných). Zhruba od poloviny roku jsme navázali smluvní vztah se třemi pojišťovnami (VZP, ZPMV a VoZP). Primárně podpořenými se stali klienti našich sociálních služeb.

## Financování:

Zdravotní služby jsme v roce 2022 financovali i z darů přijatých od právnických a fyzických osob (Československá obchodní banka, a.s., prof. Alan Bulava atd.).



# PROJEKTY FINANCOVANÉ EVROPSKOU UNIÍ

## Bydlení jako první krok k sociálnímu začleňování

Evropský sociální fond, operační program Zaměstnanost

Realizátorem Doba realizace: projektu bylo Statutární město České Budějovice, FOKUS České Budějovice byl partnerem projektu.

**Doba realizace:** 1. 8. 2019 – 30. 8. 2022 1. 8. 2019 – 30. 8. 2022

Cílem projektu bylo rychlé poskytnutí standardního bydlení nejpotřebnějším a nejzranitelnějším osobám nacházejícím se v bytové nouzi a podpora při dlouhodobém udržení bydlení. Dále bylo cílem ověření přístupu a principů Housing First. V rámci projektu byl jedincům, domácnostem či rodinám v bytové nouzi (účastníkům) přidělen vhodný byt a nabídnuta podpora při jeho udržení. To vše na základě podrobné analýzy potřeb a přání zabydlovaného účastníka. Zároveň platilo, že účastníci projektu plní povinnosti nájemního vztahu.

Projekt byl realizován na území města České Budějovice jako jeden z nástrojů Koncepce bydlení v Č. Budějovicích.

**Když chceš, tak můžeš... si sám vypěstovat.**



**PROJEKTY FINANCOVANÉ EVROPSKOU UNÍÍ**  
**(pokračování z předchozí strany)**

## **Sociálně terapeutická dílna**

Evropský sociální fond, operační program Zaměstnanost

Individuální projekt Podpora sociálních služeb v Jihočeském kraji V.

**Doba realizace:** 1. 1. 2019 – 30. 6. 2022



## **Zabydlíme Vás na první dobrou**

Evropský sociální fond, operační program Zaměstnanost

**Doba realizace:** 1.9.2022 - 31. 8. 2025

Registrační číslo: CZ.03.02.01/00/22\_007/0000143

Projekt navazuje na předchozí projekt s názvem Bydlení jako první krok k sociálnímu začleňování. Realizátorem je obecně prospěšná společnost Mezi proudy, FOKUS České Budějovice je partnerem projektu.

Cílem je zabydlení 28 klientů/domácností/ bytů v průběhu realizace projektu. Metody práce s klienty projektu vycházejí z přístupu housing first.

Jedná se o rychlé zabydlení osob v bytové nouzi s potřebou komplexní podpory, poskytování podpory s cílem udržení si vlastního bydlení, prevenci ztráty bydlení osob zabydlených v předchozím projektu, který byl zaměřen na stejnou cílovou skupinu. V neposlední řadě projekt přispívá k realizaci deinstitucionalizace a reformy péče o duševní zdraví aktivitami, které umožní osobám žijícím v psychiatrických nemocnicích získat standardní bydlení.

## **Osobní automobily pro Komunitní tým**

Integrovaný regionální operační program

**Doba realizace:** 1. 5. 2022 – 31. 12. 2023

Pořízení automobilů na elektrický pohon umožní organizaci nahradit zastaralý vozový park s vysokými emisemi CO2 novými automobily s nulovými emisemi CO2. Jejich uvedením do provozu a využíváním v rámci služeb KOT se sníží negativní dopad provozu automobilů KOT na životní prostředí a přispěje se k ekologicky šetrnému poskytování sociálních služeb.

Cíl projektu bude naplněn zakoupením a uvedením do provozu 3 nových osobních nízkoemisních automobilů.

Když chceš, tak můžeš... někoho odpálkovat.



**DALŠÍ PROJEKTY A AKCE PRO VEŘEJNOST**  
*financované z různých zdrojů*

## **Terénní psychiatrická péče**

**Doba realizace:** červen 2022 – květen 2023

Cílem je rozšíření týmu odborných pracovníků o terénního psychiatra a navýšení úvazku zdravotní sestře. Nadační příspěvky a dary slouží na mzdu zdravotníků a zajištění fungování terénního psychiatrického týmu.

Projekt byl financován z grantu Československé obchodní banky a z darů dalších právnických a fyzických osob.

## **Blázníš? No, a!**

**Doba realizace:** 1. 5. 2022 – 31. 12. 2022

Jedná se o preventivně destigmatizační program, který je postavený na otevřeném setkání účastníků programu s experty s vlastní zkušeností s psychickým onemocněním a s lidmi pracujícími v oblasti duševního zdraví. Pomáhá studentům hledat cestu k vlastnímu prožívání, dotýká se otázky strachu a obav, nabízí zdroje, jak se vyrovnávat s krizemi a učí porozumět a respektovat druhého.

V rámci projektu jsme realizovali 5 školských dnů pro studenty středních škol na území ORP České Budějovice (23.6., 24.6., 7.10. a 13.10. na Střední zdravotnické škole České Budějovice na Husově ulici a 24. 11. na Střední odborné škole elektrotechnické v Hluboké nad Vltavou).

Projekt byl financován z dotace Statutárního města České Budějovice, daru studentů (maturantů 2022) ze Střední zdravotnické školy České Budějovice na Husově ulici, finančně se podílely i střední školy, na kterých byl program realizován.

## **FOKUS sportovní klub (FSK)**

Účastí na 18. ročníku mezinárodního fotbalového turnaje pro lidi se zkušeností s duševním onemocněním EASI CUP 2022, který se hrál na začátku léta v ČR v Pelhřimově, se začaly psát dějiny FOKUS sportovního klubu.

Pravidelné tréninky fotbalistů vrcholily předvánočním turnajem v Neratovicích a přípravami na účast na EASI CUP 2023 v Holandsku. K tomu se ve FOKUSu na Novohradské v Budějovicích začala formovat další parta, která pořádá miniturnaje v ping-pongu.

FSK je financován z darů právnických a fyzických osob.

## **Týdny obyčejného šílenství**

**Datum realizace:** 6. – 31. 10. 2022

Osvětová kampaň na podporu duševního zdraví, lidí s duševním onemocněním a snižování předsudků vůči nim. Patří do celorepublikové akce Týdny duševního zdraví.

V Českých Budějovicích se konala výstava obrazů, jejichž autory jsou lidé se zkušeností s křehkostí duševního zdraví, beseda na téma Slyšení hlasů, den otevřených dveří ve FOKUSu a Charitativní dražba (Tomáš Burian, Keramika a sklo).

Na akci se podíleli Restaurace Solnice v Č. Budějovicích, Eva Kadlčáková, České galerie, Skupina F, Tomáš Burian, Luboš Voráček a Galerie Burian. Mediálně akci významně podpořil Český rozhlas České Budějovice.

Když chceš, tak můžeš... do toho šlápnout.

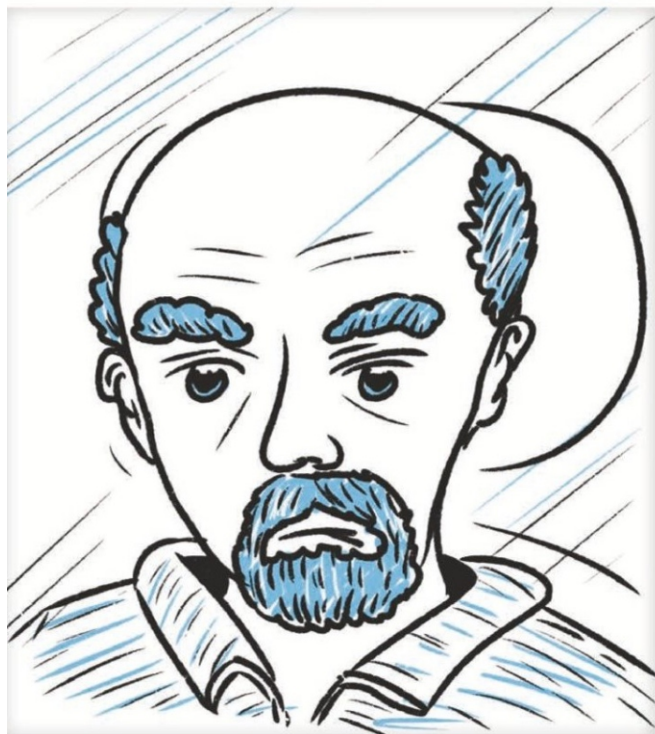

**ZAMĚSTNANCI**  
*interní a externí*



Každý rok věnujeme velkou pozornost dalšímu profesnímu vzdělávání pracovníků služeb. Odborní pracovníci se účastnili vzdělávání zaměřeného na práci s lidmi s duševním onemocněním. V roce 2022 využili odborní pracovníci vzdělávací aktivity (kurzy a stáže) v rámci realizace projektů Ministerstva zdravotnictví Deinstitutionalizace a Multidisciplinární spolupráce.

Veronika Babičová, DiS. – všeobecná sestra, Domácí ošetrovatelská péče

Bc. Martin Balej – sociální pracovník, Komunitní tým, od 5. 9. 2022

Mgr. Anna Balíková – pracovnice v sociálních službách, Komunitní tým

MUDr. Jan Bečka – psychiatr

Bc. Natálie Ciglerová – pracovnice v sociálních službách, Komunitní tým, do 31. 10. 2022

Renata Grachová – uklízečka, středisko Český Krumlov, DPP

Mgr. et Bc. Milan Graus, DiS. – sociální pracovník, od 5. 9. do 10. 10. 2022

Mgr. Lucie Grausamová – odborná pracovnice, Komunitní tým

Ing. Petra Hauptová – ekonomka

Mgr. Martin Chromčák – odborný pracovník, Komunitní tým, od 10.10.2022

Bc. Adéla Ječmenová – odborná pracovnice, BYDLENÍ K-PAX

Mgr. Janka Jurigová – odborná pracovnice, BYDLENÍ K-PAX, DPP

Mgr. Kateřina Kiglerová – sociální pracovnice, Komunitní tým

Michaela Klimentová – uklízečka

Bc. Soňa Kolarová – sociální pracovnice, Komunitní tým a STD

Mgr. Lucie Kolářová – sociální pracovnice, Komunitní tým

Mgr. Lucie Křístková – sociální pracovnice, Komunitní tým

Bc. et Bc. Renáta Křížová – sociální pracovnice, Komunitní tým

Soňa Křížová – pracovnice v sociálních službách, Komunitní tým, od 5. 9. 2022

Mgr. Michaela Kubatová – vedoucí týmu STD, sociální pracovnice, Komunitní tým a STD, do 31.8.2022

Alice Kubičková – administrativní pracovnice

Bc. Charlie Kučera – sociální pracovník, BYDLENÍ K-PAX a projektu Zabydlíme Vás na první dobrou

Bc. Zdeňka Kuviková – provozní ředitelka

Bc. Jakub Luksch – pracovník v sociálních službách, BYDLENÍ K-PAX, DPP, od 1.6.2022

Jan Marek Maněna – pracovník v sociálních službách, Komunitní tým, do 31.7.2022

Bc. Iveta Martinů – sociální pracovnice, Komunitní tým, STD, projekty Bydlení jako první krok k sociálnímu začleňování a Zabydlíme Vás na první dobrou

Marcela Meškanová – uklízečka

Mgr. Věra Michalicová – fundraiserka a odborná pracovnice, Komunitní tým

Mgr. Kristýna Mõhwaldová – vedoucí týmu a sociální pracovnice, BYDLENÍ K-PAX, projekt Bydlení jako první krok k sociálnímu začleňování

Markéta Nováková – pracovnice v sociálních službách, BYDLENÍ K-PAX

Mgr. Ivana Pilná – sociální pracovnice, BYDLENÍ K-PAX

Bc. Marcela Popelová – sociální pracovnice, BYDLENÍ K-PAX, od 1.11.2022

Lenka Pospíšilová – pracovnice v sociálních službách, Komunitní tým a STD,

Bc. Lucie Přebilová Vaverová – všeobecná sestra, Domácí ošetrovatelská péče

Monika Soukupová – pracovnice v sociálních službách, BYDLENÍ K-PAX

Tomáš Trajer – odborný ředitel, sociální pracovník, Komunitní tým

Bc. Kristina Třísková – pracovnice v sociálních službách, Komunitní tým a STD

Stanislav Valach – pracovník v sociálních službách, BYDLENÍ K-PAX

Matěj Vašina – údržbář, DPP, od 1. 12. 2022

Bc. et Bc. Aneta Vinická – vedoucí týmu a sociální pracovnice, Komunitní tým

Mgr. Barbora Vopelková – sociální pracovnice, Komunitní tým, na mateřské dovolené

Když chceš, tak můžeš... **natáhnout gumu.**



**DOBROVOLNÍCI**

Baturina Maria Máša – skupinové aktivity s klienty s názvem Skupina pro mladistvé

Bílková Michaela – volnočasové aktivity s klientem, individuální setkávání

Cmuntová Natálie – volnočasové aktivity s klientem, individuální setkávání

Čížková Barbora – volnočasové aktivity s klientem, individuální setkávání

Đuricová Jana – volnočasové aktivity s klientem, individuální setkávání

Fošum Josef Vilém – skupinové aktivity s klienty

Frišo Jakub – volnočasové aktivity s klientem, individuální setkávání

Grausamová Lucie – volnočasové aktivity s klientem, individuální setkávání

Horníková Kateřina – volnočasové aktivity s klientem, individuální setkávání

Hrůza Lukáš – volnočasové aktivity s klientem, individuální setkávání

Klimek Hynek – skupinové aktivity s klienty s názvem Setkání s literaturou

Kocumová (Vitková) Jana – volnočasové aktivity s klientem, individuální setkávání

Komendová Linda – volnočasové aktivity s klientem, individuální setkávání

Krejcar David – volnočasové aktivity s klientem, individuální setkávání

Krýdlová Adéla – volnočasové aktivity s klientem, individuální setkávání

Kunzová Dominika – volnočasové aktivity s klientem, individuální setkávání

Leštinová Tereza – volnočasové aktivity s klientem, individuální setkávání

Luksch Jakub – volnočasové aktivity s klientem, individuální setkávání

Mácha Tomáš – volnočasové aktivity s klientem, individuální setkávání

Machová Kateřina – volnočasové aktivity s klientem, individuální setkávání

Nosková Eliška – volnočasové aktivity s klientem, individuální setkávání

Pavlů Karel – skupinové aktivity s klienty zaměřené na zotavení

Peltanová Hana – volnočasové aktivity s klientem, individuální setkávání

Příbylová Natálie – volnočasové aktivity s klientem, individuální setkávání

Rosenthalerová Katka – volnočasové aktivity s klientem, skupinové aktivity s klienty zaměřené na konverzaci v angličtině, správa sociálních sítí Facebook a Instagram

Shvets Oleksandra – skupinové aktivity s klienty s názvem Skupina pro mladistvé

Vlčková Marie – skupinové aktivity s klienty s výtvarným zaměřením

Zelinka Martin – manuální výpomoc

**Dobrovolníci jsou lidé, kteří ze svého času věnují např. 2 hodiny jednou za týden či dva na pomoc lidem, kteří to potřebují. Staňte se dobrovolníkem i Vy! Dobrovolnictví je normální.**

## **Příklady dobrovolnictví ve FOKUSu**

Pravidelné dlouhodobé setkávání s některým z klientů (aktivní naslouchání a popovídání, společně strávený čas. Třeba v kavárně, formou procházky či menšího výletu do přírody.

Pokud jsou Vám bližší aktivity s menší skupinou klientů, pak můžete věnovat svůj čas a energii činností buď v Programu denních aktivit nebo v chráněném BYDLENÍ K-PAX (společné vaření, volnočasové či tvořivé činnosti atd.).

Pokud byste se chtěli zapojit do činnosti FOKUSu, ale práce s lidmi Vám činí potíže, potřebujeme také šikovné muže na pomoc s různými opravami, přivrtáním políček apod. Neboť velká část pracovníků jsou ženy...

No a jestli se už, už chcete hlásit, tak zde je kontakt. Dobrovolníky má u nás na starosti Věrka Michalicová, dobrovolnici@fokus-cb.cz, telefon 733 521 183.

Pokud budete psát e-mail, napište na sebe prosím i telefon (kvůli jednoduššímu domluvení nezávazné informační schůzky).

Když chceš, tak můžeš... **kopat si.**



**VEDENÍ A ZŘIZOVATEL**

# VEDENÍ FOKUSu České Budějovice

## **Správní rada**

Mgr. Ivana Pilná – předsedkyně Správní rady

MUDr. Lenka Fiedlerová – členka Správní rady

Bc. Katarína Korbelová – členka Správní rady, do 7. 11. 2022

Ing. Tomáš Burian – člen Správní rady od 8. 11. 2022

Ing. Bianka Machová – revizorka

## **Statutární orgán**

Mgr. Tomáš Trajer, DiS., odborný ředitel

# ZŘIZOVATEL FOKUSu České Budějovice

## **FOF - Friends of Fokus z.s.**

Spisová značka: L 6203 vedená u Krajského soudu v Českých Budějovicích

IČ: 023 62 023

Právní forma: spolek

Když chceš, tak můžeš... na cestu kolem světa.



**DÁRCI,  
DONÁTOŘI A PODPOROVATELÉ**

4BL z.s.	Ministerstvo pro místní rozvoj ČR	Krejcarová Ivana	Restaurace Solnice
agentes IT s.r.o (crm systém pro fundraising)	E.ON Energie, a.s.	Krygarová Radka	Rotary klub České Budějovice
Boháčová Lucie	Farní sbor Českobratrské církve evangelické v Českých Budějovicích	Kusová Pavlína	Sdružení VIA, z. ú. (TechSoup)
Burian Tomáš	Finovo s.r.o. (Hrdá Zdeňka)	Kuviková Zdeňka	Statutární město České Budějovice
Burianová Michaela	FOKUS ČR, z.s.	Kyncl Daniel grafik a ilustrátor	Střední zdravotnická škola České Budějovice na Husově ulici, dar z Maturitního plesu studentů 4. ročníků (maturanti 2021/2022, dar předala Eliška Nosková)
Cepek Pavel	Formánková Veronika	MADETA a. s.	
CZC.cz s.r.o.	Fórum dárců z.s.	Majerová Daniela	
Československá obchodní banka, a.s.	Franc Vladimír	Město Český Krumlov	
Český rozhlas České Budějovice	Frantíková Zuzana, advokátka	Město Kaplice	Šimáčková Kateřina
ČEVAK a.s.	GIVT.cz s.r.o.	Město Trhové Sviny	Špičková Iveta
Čistící stroje s.r.o.	Gutteková Jana MgA. Mgr.	Město Týn nad Vltavou	Štěpánová Eliška a festival Literatura žije
DevCraft (Blaha Ludvík)	Heřmanová Marie MUDr.	Ministerstvo práce a sociálních věcí ČR	Tachecí Tomáš
Dobrovolnické centrum Diecézní charity České Budějovice	Chladová Jiřina	Ministerstvo pro místní rozvoj ČR	Tanby s.r.o. (prof. Alan Bulava)
Dubská Veronika	Jašek Pavel	Ministerstvo zdravotnictví ČR	Tělocvičná jednota Sokol Ledenice
Đurinová Eva	JEDNOTA, spotřební družstvo České Budějovice	Moravec Petr	Trajerová Ivana
Evropská unie, Evropský sociální fond prostřednictvím Operačního programu Zaměstnanost a Státní rozpočet ČR	Jihočeské divadlo, příspěvková organizace	Nemocnice České Budějovice, a.s. – Dětské oddělení a Psychiatrické oddělení	Trendová Pavla
Evropská unie, Evropský sociální fond prostřednictvím Operačního programu Zaměstnanost plus a Státní rozpočet ČR	Jihočeský kraj	Nováková Jana	Úřad práce ČR
Evropská unie, Evropský fond pro regionální rozvoj, Integrovaný regionální operační program a	Kačenková Martina	Pavlová Markéta	Vaverka reality s.r.o.
	Kavárna Matice s.r.o.	Pinlová Jana	Vinohradská účetní kancelář II s.r.o.
	Kneiflová Karolína	Postavdelingen s.r.o.	Vitek Pavel
	Kopál Filip	Post scriptum imprimatur (tiskárna Pavel Chrástanský)	Votrubová Michaela
	Král Josef	Potravinová banka Jihočeského kraje z.s.	Zajíčková Lenka
	Králík Jiří		... a mnozí další

Když chceš, tak můžeš... poznat sám sebe.

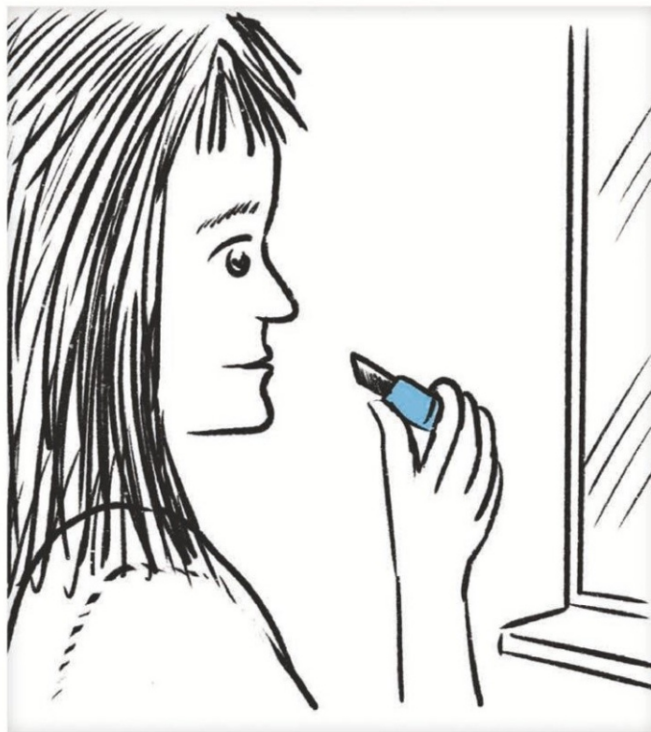

DĚKUJEME...



... všem Vám, kteří jste dali důvěru naší organizaci a poskytli finanční či nefinanční dar, pomoc, službu či radu.

... klientům našich služeb za spolupráci, podněty a připomínky, které jsou pro nás velmi cenné, jejich rodinným příslušníkům a přátelům za zkušenosti, pomoc a důvěru.

... zaměstnancům za nasazení, s jakým se věnují své práci, bez které bychom nedosáhli toho, co je předmětem textu výroční zprávy.

... dobrovolníkům, kteří část svého volného času věnují práci v naší organizaci.

... všem, kteří svojí činností přispívají k tomu, aby se postupně měnil postoj veřejnosti k lidem s duševním onemocněním.

## POMÁHEJTE S NÁMI

**PRAVIDELNÝM FINANČNÍM PŘÍSPĚVKEM NÁM POMŮŽETE NEJVÍC.** Jeho výše záleží na Vás, skončit můžete kdykoliv. Samozřejmě můžete věnovat i jednorázový dar na podporu služeb pro lidi s obtížemi v oblasti duševního zdraví.

Finance použijeme v souladu s Vaším přáním, v darovací smlouvě bude uveden účel využití. Váš peněžní příspěvek můžete zacílit:

- obecně na zajištění činnosti FOKUSu, jehož posláním je podpora osob s duševním onemocněním
- na některou z našich sociálních služeb (Komunitní tým / Chráněné bydlení)
- na zdravotní službu, kterou poskytujeme klientům v terénu (psychiatr, zdravotní sestra)
- na supervize a vzdělávání našich odborných pracovníků
- na FSK (FOKUS sportovní klub) – sportovní vybavení, cesty na zápasy
- na technické vybavení našich odborných pracovníků – mobilní telefony pro kontakt s klienty a jejich podporu v krizích apod., notebooky

### **Materiální dar.**

- Nové matrace, postele, nábytek na chráněné BYDLENÍ K-PAX. Kávovar, mikrovlnka, varná konvice atd. pro zajištění zázemí pro klienty a pracovníky.
- Jízdenky na MHD po Č. Budějovicích pro pracovníky na cesty za klienty. Kancelářské papíry, úklidové prostředky.

### **Sdílení našich zpráv na sociálních sítích**

**A hlavně:** mluvte s blízkými a kamarády o tématech spojených s duševním zdravím a pomáhejte k odstraňování předsudků vůči lidem se zkušeností s duševním onemocněním.

Když chceš, tak můžeš... dát si panáka.

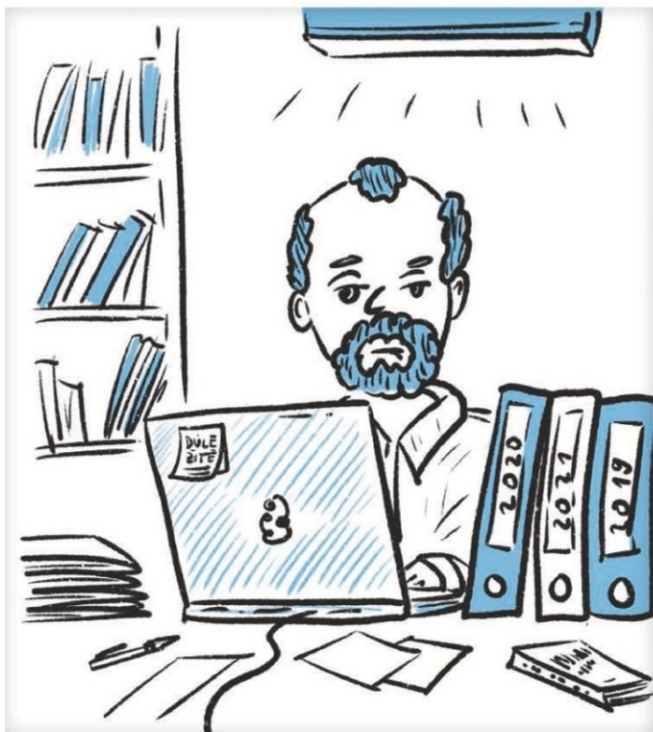

## KONTAKTY A ZÁKLADNÍ INFORMACE

## **Sídlo:**

FOKUS České Budějovice, z. ú.  
Novohradská 1058/71  
370 08 České Budějovice

IČ:270 23 583

Číslo účtu: 573 112 309 / 0800

Webové stránky: [www.fokus-cb.cz](http://www.fokus-cb.cz)

Facebook: @fokus.budejovice

Instagram: #fokuscb

## **Kontaktní pracoviště České Budějovice:**

Novohradská 1058/71  
370 08 České Budějovice

Telefon (služba): 383 136 220

E-mail: [fokus@fokus-cb.cz](mailto:fokus@fokus-cb.cz)

## **Kontaktní pracoviště Český Krumlov:**

Nad Nemocnicí 424  
381 01 Český Krumlov

Telefon: 732 126 340

E-mail: [ckrumlov@fokus-cb.cz](mailto:ckrumlov@fokus-cb.cz)

## **O FOKUSu**

FOKUS vznikl z iniciativy lidí se zkušeností s duševní nemocí. Je poskytovatelem sociálních a zdravotních služeb. Působí na území těchto obcí s rozšířenou působností: Týn nad Vltavou, České Budějovice, Trhové Sviny, Kaplice a Český Krumlov.

## **POSLÁNÍ**

Podporujeme jak osoby s vážným duševním onemocněním, tak i osoby duševním onemocněním ohrožené, při zvládnání jejich života. Vytváříme příležitosti pro jejich uplatnění ve společnosti. Diskutujeme s veřejností a dlouhodobě prosazujeme moderní formy péče o duševní zdraví.

**Zpráva o ověření účetní závěrky  
nezávislým auditorem**

**FOKUS České Budějovice, z.ú.**

**Novohradská 1058/71,  
370 08 České Budějovice**

**za rok 2022**

**Rozdělovník:**

- výtisk č. 1-2 – organizace
- výtisk č. 3 - auditor

Organizace, u níž bylo provedeno ověření účetní závěrky za období od 1.1.2022 do 31. 12. 2022:

**FOKUS České Budějovice, z.ú.**

Novohradská 1058/71  
370 08 České Budějovice

IČ: 27023583  
DIČ: neplátce

Zastoupená:  
Mgr. Tomášem Trajerem DiS.,  
ředitelem

Rozvahový den: **31. 12. 2022**

Datum vyhotovení zprávy: **30. 6. 2023**

Obsah: **Výrok auditora**

**Rozvaha a Výkaz zisku a ztráty, Příloha v účetní závěrce k 31. 12. 2022**

Auditor: **Mgr. Kateřina Bočková**  
**U Kapličky 303**  
**370 07 Roudné**

č. opr.: **2155**

## ZPRÁVA NEZÁVISLÉHO AUDITORA

Řediteli a zakladateli organizace FOKUS České Budějovice, z.ú.

### *Výrok auditora*

Provedla jsem audit přiložené účetní závěrky organizace FOKUS České Budějovice, z.ú. (dále také „Organizace“) sestavené na základě českých účetních předpisů, která se skládá z rozvahy k 31.12.2022, výkazu zisku a ztráty, za rok končící 31.12.2022 a přílohy této účetní závěrky, která obsahuje popis použitých podstatných účetních metod a další vysvětlující informace. Údaje o Organizaci jsou uvedeny v úvodu přílohy této účetní závěrky.

**Podle mého názoru účetní závěrka podává věrný a poctivý obraz aktiv a pasiv organizace FOKUS České Budějovice, z.ú. k 31.12.2022 a nákladů a výnosů a výsledku jejího hospodaření za rok končící 31.12.2022 v souladu s českými účetními předpisy.**

### *Základ pro výrok*

Audit jsem provedla v souladu se zákonem o auditorech a standardy Komory auditorů České republiky pro audit, kterými jsou mezinárodní standardy pro audit (ISA), případně doplněné a upravené souvisejícími aplikačními doložkami. Moje odpovědnost stanovená těmito předpisy je podrobněji popsána v oddílu Odpovědnost auditora za audit účetní závěrky. V souladu se zákonem o auditorech a Etickým kodexem přijatým Komorou auditorů České republiky jsem na Organizaci nezávislá a splnila jsem i další etické povinnosti vyplývající z uvedených předpisů. Domnívám se, že důkazní informace, které jsem shromáždila, poskytují dostatečný a vhodný základ pro vyjádření mého výroku.

### *Ostatní informace uvedené ve výroční zprávě*

Ostatními informacemi jsou v souladu s § 2 písm. b) zákona o auditorech informace uvedené ve výroční zprávě mimo účetní závěrku a mou zprávu auditora. Za ostatní informace odpovídá ředitel Organizace.

Můj výrok k účetní závěrce se k ostatním informacím nevztahuje. Přesto je však součástí mých povinností souvisejících s ověřením účetní závěrky seznámení se s ostatními informacemi a posouzení, zda ostatní informace nejsou ve významném (materiálním) nesouladu s účetní závěrkou či s mými znalostmi o účetní jednotce získanými během ověřování účetní závěrky nebo zda se jinak tyto informace nejeví jako významně (materiálně) nesprávné. Na základě provedených postupů, do míry, již dokážu posoudit, uvádím, že ostatní informace, které popisují skutečnosti, jež jsou též předmětem zobrazení v účetní závěrce, jsou ve všech významných (materiálních) ohledech v souladu s účetní závěrkou.

### *Odpovědnost ředitele Organizace za účetní závěrku*

Ředitel Organizace odpovídá za sestavení účetní závěrky podávající věrný a poctivý obraz v souladu s českými účetními předpisy, a za takový vnitřní kontrolní systém, který považuje za nezbytný pro sestavení účetní závěrky tak, aby neobsahovala významné (materiální) nesprávnosti způsobené podvodem nebo chybou.

Při sestavování účetní závěrky je ředitel Organizace povinen posoudit, zda je Organizace schopna nepřetržitě trvat, a pokud je to relevantní, popsat v příloze účetní závěrky záležitosti týkající se jejího nepřetržitého trvání a použití předpokladu nepřetržitého trvání při sestavení účetní závěrky, s výjimkou případů, kdy ředitel plánuje zrušení Organizace nebo ukončení její činnosti, resp. kdy nemá jinou reálnou možnost než tak učinit.

Za dohled nad procesem účetního výkaznictví v Organizaci odpovídá revizor.

### *Odpovědnost auditora za audit účetní závěrky*

Mým cílem je získat přiměřenou jistotu, že účetní závěrka jako celek neobsahuje významnou (materiální) nesprávnost způsobenou podvodem nebo chybou a vydat zprávu auditora obsahující můj výrok. Přiměřená míra jistoty je velká míra jistoty, nicméně není zárukou, že audit provedený v souladu s výše uvedenými předpisy ve všech případech v účetní závěrce odhalí případnou existující významnou (materiální) nesprávnost. Nesprávnosti

mohou vznikat v důsledku podvodů nebo chyb a považují se za významné (materiální), pokud lze reálně předpokládat, že by jednotlivě nebo v souhrnu mohly ovlivnit ekonomická rozhodnutí, která uživatelé účetní závěrky na jejím základě přijmou.

Při provádění auditu v souladu s výše uvedenými předpisy je mou povinností uplatňovat během celého auditu odborný úsudek a zachovávat profesní skepticismus. Dále je mou povinností:

- Identifikovat a vyhodnotit rizika významné (materiální) nesprávnosti účetní závěrky způsobené podvodem nebo chybou, navrhnout a provést auditorské postupy reagující na tato rizika a získat dostatečné a vhodné důkazní informace, abych na jejich základě mohla vyjádřit výrok. Riziko, že neodhalím významnou (materiální) nesprávnost, k níž došlo v důsledku podvodu, je větší než riziko neodhalení významné (materiální) nesprávnosti způsobené chybou, protože součástí podvodu mohou být tajné dohody (koluze), falšování, úmyslná opomenutí, nepravdivá prohlášení nebo obcházení vnitřních kontrol.
- Seznámit se s vnitřním kontrolním systémem Organizace relevantním pro audit v takovém rozsahu, abych mohla navrhnout auditorské postupy vhodné s ohledem na dané okolnosti, nikoli abych mohla vyjádřit názor na účinnost jejího vnitřního kontrolního systému.
- Posoudit vhodnost použitých účetních pravidel, přiměřenost provedených účetních odhadů a informace, které v této souvislosti ředitel Organizace uvedl v příloze účetní závěrky.
- Posoudit vhodnost použití předpokladu nepřetržitého trvání při sestavení účetní závěrky ředitelem a to, zda s ohledem na shromážděné důkazní informace existuje významná (materiální) nejistota vyplývající z událostí nebo podmínek, které mohou významně zpochybnit schopnost Organizace nepřetržitě trvat. Jestliže dojde k závěru, že taková významná (materiální) nejistota existuje, je mou povinností upozornit v mé zprávě na informace uvedené v této souvislosti v příloze účetní závěrky, a pokud tyto informace nejsou dostatečné, vyjádřit modifikovaný výrok. Mé závěry týkající se schopnosti Organizace nepřetržitě trvat vycházejí z důkazních informací, které jsem získala do data mé zprávy. Nicméně budoucí události nebo podmínky mohou vést k tomu, že Organizace ztratí schopnost nepřetržitě trvat.
- Vyhodnotit celkovou prezentaci, členění a obsah účetní závěrky, včetně přílohy, a dále to, zda účetní závěrka zobrazuje podkladové transakce a události způsobem, který vede k věrnému zobrazení.

Mou povinností je informovat ředitele a revizora mimo jiné o plánovaném rozsahu a načasování auditu a o významných zjištěních, která jsem v jeho průběhu učinila, včetně zjištěných významných nedostatků ve vnitřním kontrolním systému.

Auditor: Mgr. Kateřina Bočková  
Evidenční číslo auditora: 2155  
Sídlo: U Kapličky 303  
370 07 Roudné  
  
Datum: 30.6.2023



**ROZVAHA**  
**v plném rozsahu**  
**ke dni 31.12.2022**  
(v celých tisících Kč)

Název, sídlo a právní forma účetní jednotky  
**FOKUS České Budějovice, z.ú.**  
Novohradská 1058/71  
České Budějovice 6  
370 08

Účetní jednotka doručí:  
1 x příslušnému fin. orgánu

IČO  
27023583

Označení	AKTIVA	číslo řádku	Stav k prvnímu dni účetního období	Stav k posled. dni účetního období
a	b	c	1	2
<b>A.</b>	<b>Dlouhodobý majetek celkem</b>	<b>Součet A.I. až A.IV.</b>	<b>134</b>	<b>62</b>
A. I.	Dlouhodobý nehmotný majetek celkem	Součet A.I.1. až A.I.7.		
A. I. 1.	Nehmotné výsledky výzkumu a vývoje	(012)		
A. I. 2.	Software	(013)		
A. I. 3.	Ocenitelná práva	(014)		
A. I. 4.	Drobný dlouhodobý nehmotný majetek	(018)		
A. I. 5.	Ostatní dlouhodobý nehmotný majetek	(019)		
A. I. 6.	Nedokončený dlouhodobý nehmotný majetek	(041)		
A. I. 7.	Poskytnuté zálohy na dlouhodobý nehmotný majetek	(051)		
A. II.	Dlouhodobý hmotný majetek celkem	Součet A.II.1. až A.II.10.	<b>183</b>	<b>142</b>
A. II. 1.	Pozemky	(031)		
A. II. 2.	Umělecká díla, předměty a sbírky	(032)		
A. II. 3.	Stavby	(021)	<b>82</b>	<b>82</b>
A. II. 4.	Hmotné movité věci a jejich soubory	(022)	<b>101</b>	<b>60</b>
A. II. 5.	Pěstitelské celky trvalých porostů	(025)		
A. II. 6.	Dospělá zvířata a jejich skupiny	(026)		
A. II. 7.	Drobný dlouhodobý hmotný majetek	(028)		
A. II. 8.	Ostatní dlouhodobý hmotný majetek	(029)		
A. II. 9.	Nedokončený dlouhodobý hmotný majetek	(042)		
A. II. 10.	Poskytnuté zálohy na dlouhodobý hmotný majetek	(052)		
A. III.	Dlouhodobý finanční majetek celkem	Součet A.III.1. až A.III.6.	<b>45</b>	
A. III. 1.	Podíly – ovládaná nebo ovládající osoba	(061)	<b>20</b>	
A. III. 2.	Podíly – podstatný vliv	(062)		
A. III. 3.	Dluhové cenné papíry držené do splatnosti	(063)		
A. III. 4.	Zápůjčky organizačním složkám	(066)		
A. III. 5.	Ostatní dlouhodobé zápůjčky	(067)	<b>25</b>	
A. III. 6.	Ostatní dlouhodobý finanční majetek	(069)		
A. IV.	Oprávky k dlouhodobému majetku celkem	Součet A.IV.1. až A.IV.11.	<b>-94</b>	<b>-80</b>
A. IV. 1.	Oprávky k nehmotným výsledkům výzkumu a vývoje	(072)		
A. IV. 2.	Oprávky k softwaru	(073)		
A. IV. 3.	Oprávky k ocenitelným právům	(074)		
A. IV. 4.	Oprávky k drobnému dlouhodobému nehmotnému majetku	(078)		
A. IV. 5.	Oprávky k ostatnímu dlouhodobému nehmotnému majetku	(079)		
A. IV. 6.	Oprávky ke stavbám	(081)	<b>-18</b>	<b>-21</b>
A. IV. 7.	Oprávky k samostatným hmotným movitým věcem a souborům hmotných movitých věcí	(082)	<b>-76</b>	<b>-59</b>
A. IV. 8.	Oprávky k pěstitelským celkům trvalých porostů	(085)		
A. IV. 9.	Oprávky k základnímu stádu a tažným zvířatům	(086)		
A. IV. 10.	Oprávky k drobnému dlouhodobému hmotnému majetku	(088)		
A. IV. 11.	Oprávky k ostatnímu dlouhodobému hmotnému majetku	(089)		





Označení	AKTIVA	číslo řádku	Stav k prvnímu dni účetního období	Stav k posled. dni účetního období	
a	b	c	1	2	
<b>B.</b>	<b>Krátkodobý majetek celkem</b>	<b>Součet B.I. až B.IV.</b>	41	3 255	2 961
B. I.	Zásoby celkem	Součet B.I.1. až B.I.9.	51		
B. I. 1.	Materiál na skladě	(112)	42		
B. I. 2.	Materiál na cestě	(119)	43		
B. I. 3.	Nedokončená výroba	(121)	44		
B. I. 4.	Polotovary vlastní výroby	(122)	45		
B. I. 5.	Výrobky	(123)	46		
B. I. 6.	Mladá a ostatní zvířata a jejich skupiny	(124)	47		
B. I. 7.	Zboží na skladě a v prodejnách	(132)	48		
B. I. 8.	Zboží na cestě	(139)	49		
B. I. 9.	Poskytnuté zálohy na zásoby	(314)	50		
B. II.	Pohledávky celkem	Součet B.II.1. až B.II.19.	71	631	871
B. II. 1.	Odběratelé	(311)	52	19	1
B. II. 2.	Směnky k inkasu	(312)	53		
B. II. 3.	Pohledávky za eskontované cenné papíry	(313)	54		
B. II. 4.	Poskytnuté provozní zálohy	(314)	55	384	405
B. II. 5.	Ostatní pohledávky	(315)	56	182	223
B. II. 6.	Pohledávky za zaměstnanci	(335)	57		
B. II. 7.	Pohl. za institucemi soc. zabezpečení a veřejného zdrav. pojištění	(336)	58		
B. II. 8.	Daň z příjmů	(341)	59		
B. II. 9.	Ostatní přímé daně	(342)	60		
B. II. 10.	Daň z přidané hodnoty	(343)	61		
B. II. 11.	Ostatní daně a poplatky	(345)	62	6	6
B. II. 12.	Nároky na dotace a ostatní zúčtování se státním rozpočtem	(346)	63		
B. II. 13.	Nároky na dotace a ost. zúčt. s rozp. orgánů územ. samospr. celků	(348)	64	83	265
B. II. 14.	Pohledávky za společníky sdruženými ve společnosti	(358)	65		
B. II. 15.	Pohledávky z pevných termínových operací a opcí	(373)	66		
B. II. 16.	Pohledávky z vydaných dluhopisů	(375)	67		
B. II. 17.	Jiné pohledávky	(378)	68	180	
B. II. 18.	Dohadné účty aktivní	(388)	69		
B. II. 19.	Opravná položka k pohledávkám	(391)	70	-223	-29
B. III.	Krátkodobý finanční majetek celkem	Součet B.III.1. až B.III.7.	80	1 773	2 034
B. III. 1.	Peněžní prostředky v pokladně	(211)	72	135	35
B. III. 2.	Ceniny	(213)	73		
B. III. 3.	Peněžní prostředky na účtech	(221)	74	1 638	1 999
B. III. 4.	Majetkové cenné papíry k obchodování	(251)	75		
B. III. 5.	Dlühové cenné papíry k obchodování	(253)	76		
B. III. 6.	Ostatní cenné papíry	(256)	77		
B. III. 7.	Peníze na cestě	(261)	79		
B. IV.	Jiná aktiva celkem	Součet B.IV.1. až B.IV.2.	84	851	56
B. IV. 1.	Náklady příštích období	(381)	81	36	33
B. IV. 2.	Příjmy příštích období	(385)	82	815	23
	<b>Aktiva celkem</b>	<b>Součet A. až B.</b>	85	3 389	3 023



Označení	PASIVA		číslo řádku	Stav k prvnímu dni účetního období	Stav k posled. dni účetního období
a	b		c	3	4
<b>A.</b>	<b>Vlastní zdroje celkem</b>	<b>Součet A.I. až A.II.</b>	86	703	596
A. I.	Jmění celkem	Součet A.I.1. až A.I.3.	90	68	36
A. I. 1.	Vlastní jmění	(901)	87	27	1
A. I. 2.	Fondy	(911)	88	41	35
A. I. 3.	Oceňovací rozdíly z přecenění finančního majetku a závazků	(921)	89		
A. II.	Výsledek hospodaření celkem	Součet A.II.1 až A.II.3.	94	635	560
A. II. 1.	Účet výsledku hospodaření	(963)	91	x	-75
A. II. 2.	Výsledek hospodaření ve schvalovacím řízení	(931)	92	-356	x
A. II. 3.	Nerozdělený zisk, neuhrazená ztráta minulých let	(932)	93	991	635
<b>B.</b>	<b>Cizí zdroje celkem</b>	<b>Součet B.I. až B.IV.</b>	95	2 686	2 427
B. I.	Rezervy celkem	Hodnota B.I.1.	97		
B. I. 1.	Rezervy	(941)	96		
B. II.	Dlouhodobé závazky celkem	Součet B.II.1. až B.II.7.	105	40	
B. II. 1.	Dlouhodobé úvěry	(951)	98		
B. II. 2.	Vydané dluhopisy	(953)	99		
B. II. 3.	Závazky z pronájmu	(954)	100		
B. II. 4.	Přijaté dlouhodobé zálohy	(955)	101		
B. II. 5.	Dlouhodobé směnky k úhradě	(958)	102		
B. II. 6.	Dohadné účty pasivní	(389)	103		
B. II. 7.	Ostatní dlouhodobé závazky	(959)	104	40	
B. III.	Krátkodobé závazky celkem	Součet B.III.1. až B.III.23.	129	2 402	2 117
B. III. 1.	Dodavatelé	(321)	106	38	97
B. III. 2.	Směnky k úhradě	(322)	107		
B. III. 3.	Přijaté zálohy	(324)	108		
B. III. 4.	Ostatní závazky	(325)	109		2
B. III. 5.	Zaměstnanci	(331)	110	973	1 107
B. III. 6.	Ostatní závazky vůči zaměstnancům	(333)	111		
B. III. 7.	Závazky k institucím soc. zabezpečení a veřejného zdrav. pojištění	(336)	112	521	601
B. III. 8.	Daň z příjmů	(341)	113		
B. III. 9.	Ostatní přímé daně	(342)	114	44	98
B. III. 10.	Daň z přidané hodnoty	(343)	115		
B. III. 11.	Ostatní daně a poplatky	(345)	116		
B. III. 12.	Závazky ve vztahu k státnímu rozpočtu	(346)	117		
B. III. 13.	Závazky ve vztahu k rozpočtu orgánů územ. samospr. celků	(348)	118	803	212
B. III. 14.	Závazky z upsaných nesplacených cenných papírů a podílů	(367)	119		
B. III. 15.	Závazky ke společníkům sdruženým ve společnosti	(368)	120		
B. III. 16.	Závazky z pevných termínových operací a opcí	(373)	121		
B. III. 17.	Jiné závazky	(379)	122		
B. III. 18.	Krátkodobé úvěry	(231)	123		
B. III. 19.	Eskontní úvěry	(232)	124		
B. III. 20.	Vydané krátkodobé dluhopisy	(241)	125		
B. III. 21.	Vlastní dluhopisy	(255)	126		
B. III. 22.	Dohadné účty pasivní	(389)	127	23	
B. III. 23.	Ostatní krátkodobé finanční výpomoci	(249)	128		

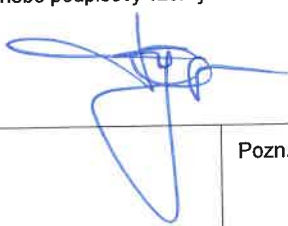

Označení	PASIVA		číslo řádku	Stav k prvnímu dni účetního období	Stav k posled. dni účetního období
a	b		c	3	4
B. IV.	Jiná pasiva celkem	Součet B.IV.1. až B.IV.2.	133	244	310
B. IV. 1.	Výdaje příštích období	(383)	130	244	290
B. IV. 2.	Výnosy příštích období	(384)	131		20
	<b>Pasiva celkem</b>	<b>Součet A. až B.</b>	134	3 389	3 023

Sestaveno dne: 29.06.2023		Podpisový záznam statutárního orgánu účetní jednotky nebo podpisový vzor fyzické osoby, která je účetní jednotkou	
Právní forma účetní jednotky	Předmět podnikání nezisková činnost		



**VÝKAZ ZISKU A ZTRÁTY**  
**v plném rozsahu**  
**ke dni 31.12.2022**  
(v celých tisících Kč)

Název, sídlo a právní forma účetní  
jednotky  
FOKUS České Budějovice, z.ú.  
Novohradská 1058/71  
České Budějovice 6  
370 08

Účetní jednotka doručí:  
1 x příslušnému finančnímu orgánu

IČO
27023583

Označení	TEXT	Číslo řádku	Činnosti		
			Hlavní 5	Hospodářská 6	Celkem 7
<b>A.</b>	<b>Náklady</b>	1			
<b>A. I.</b>	<b>Spotřebované nákupy a nakupované služby</b> Součet A.I.1. až A.I.6.	2	2 486		2 486
A. I. 1.	Spotřeba materiálu, energie a ostatních neskladovaných dodávek	3	834		834
A. I. 2.	Prodané zboží	4			
A. I. 3.	Opravy a udržování	5	155		155
A. I. 4.	Náklady na cestovné	6	29		29
A. I. 5.	Náklady na reprezentaci	7			
A. I. 6.	Ostatní služby	8	1 468		1 468
<b>A. II.</b>	<b>Změny stavu zásob vlastní činnosti a aktivace</b> Součet A.II.7. až A.II.9.	9			
A. II. 7.	Změna stavu zásob vlastní činnosti	10			
A. II. 8.	Aktivace materiálu, zboží a vnitroorganizačních služeb	11			
A. II. 9.	Aktivace dlouhodobého majetku	12			
<b>A. III.</b>	<b>Osobní náklady</b> Součet A.III.10. až A.III.14.	13	13 022		13 022
A. III. 10.	Mzdové náklady	14	9 836		9 836
A. III. 11.	Zákonné sociální pojištění	15	3 150		3 150
A. III. 12.	Ostatní sociální pojištění	16			
A. III. 13.	Zákonné sociální náklady	17	36		36
A. III. 14.	Ostatní sociální náklady	18			
<b>A. IV.</b>	<b>Daně a poplatky</b> Hodnota A.IV.15.	19	4		4
A. IV. 15.	Daně a poplatky	20	4		4
<b>A. V.</b>	<b>Ostatní náklady</b> Součet A.V.16. až A.V.22.	21	364		364
A. V. 16.	Smluvní pokuty, úroky z prodlení, ostatní pokuty a penále	22			
A. V. 17.	Odpis nedobytné pohledávky	23	268		268
A. V. 18.	Nákladové úroky	24			
A. V. 19.	Kursově ztráty	25			
A. V. 20.	Dary	26	5		5
A. V. 21.	Manka a škody	27			
A. V. 22.	Jiné ostatní náklady	28	91		91
<b>A. VI.</b>	<b>Odpisy, prodaný majetek, tvorba a použití rezerv a opravných položek</b> Součet A.VI.23. až A.VI.27.	29	-166		-166
A. VI. 23.	Odpisy dlouhodobého majetku	30	20		20
A. VI. 24.	Prodaný dlouhodobý majetek	31	8		8
A. VI. 25.	Prodané cenné papíry a podíly	32			
A. VI. 26.	Prodaný materiál	33			
A. VI. 27.	Tvorba a použití rezerv a opravných položek	34	-194		-194
<b>A. VII.</b>	<b>Poskytnuté příspěvky</b> Hodnota A.VII.28.	35	13		13
A. VII. 28.	Poskytnuté členské příspěvky a příspěvky zúčtované mezi organizačními složkami	36	13		13



Označení	TEXT	Číslo řádku	Činnosti			
			Hlavní	Hospodářská	Celkem	
			5	6	7	
<b>A. VIII.</b>	<b>Daň z příjmů</b>	Hodnota A.VIII.29.	37	101		101
A. VIII. 29.	Daň z příjmů		38	101		101
	<b>Náklady celkem</b>	Součet A.I. až A.VIII.	39	15 824		15 824
<b>B.</b>	<b>Výnosy</b>		40			
<b>B. I.</b>	<b>Provozní dotace</b>	Hodnota B.I.1.	41	14 158		14 158
B. I. 1.	Provozní dotace		42	14 158		14 158
<b>B. II.</b>	<b>Přijaté příspěvky</b>	Součet B.II.2. až B.II.4.	43	388		388
B. II. 2.	Přijaté příspěvky zúčtované mezi organizačními složkami		44			
B. II. 3.	Přijaté příspěvky (dary)		45	388		388
B. II. 4.	Přijaté členské příspěvky		46			
<b>B. III.</b>	<b>Tržby za vlastní výkony a za zboží</b>		47	1 161		1 161
<b>B. IV.</b>	<b>Ostatní výnosy</b>	Součet B.IV.5. až B.IV.10.	48	37		37
B. IV. 5.	Smluvní pokuty, úroky z prodlení, ostatní pokuty a penále		49			
B. IV. 6.	Platby za odepsané pohledávky		50			
B. IV. 7.	Výnosové úroky		51			
B. IV. 8.	Kursově zisky		52			
B. IV. 9.	Zúčtování fondů		53			
B. IV. 10.	Jiné ostatní výnosy		54	37		37
<b>B. V.</b>	<b>Tržby z prodeje majetku</b>	Součet B.V.11. až B.V.15.	55	5		5
B. V. 11.	Tržby z prodeje dlouhodobého nehmotného a hmotného majetku		56	5		5
B. V. 12.	Tržby z prodeje cenných papírů a podílů		57			
B. V. 13.	Tržby z prodeje materiálu		58			
B. V. 14.	Výnosy z krátkodobého finančního majetku		59			
B. V. 15.	Výnosy z dlouhodobého finančního majetku		60			
	<b>Výnosy celkem</b>	Součet B.I. až B.V.	61	15 749		15 749
<b>C.</b>	<b>Výsledek hospodaření před zdaněním</b>	ř. 61 - (ř. 39 - ř.37)	62	26		26
<b>D.</b>	<b>Výsledek hospodaření po zdanění</b>	ř. 62 - ř. 37	63	-75		-75

Sestaveno dne: 29.06.2023		Podpisový záznam statutárního orgánu účetní jednotky nebo podpisový vzor fyzické osoby, která je účetní jednotkou	
Právní forma účetní jednotky	Předmět podnikání nezisková činnost	 Pozn.:	



## Příloha k účetní závěrce

FOKUS České Budějovice, z.ú.

ke dni 31.12.2022

### Obsah přílohy

Podle § 29 a § 30 vyhlášky č. 504/2002 Sb.:

1. Popis účetní jednotky
2. Použité obecné účetní zásady, účetní metody a odchylky od těchto metod
3. Účetní jednotky, v nichž je účetní jednotka společníkem s neomezeným ručením
4. Informace o položkách dlouhodobého majetku
5. Účetní jednotky, v nichž účetní jednotka sama nebo prostřednictvím 3. osoby drží podíl
6. Splatné dluhy pojistného na sociálním zabezpečení a příspěvku na státní politiku zaměstnanosti, splatné dluhy veřejného zdravotního pojištění a evidované daňové nedoplatky
7. Cenné papíry nabyté účetní jednotkou
8. Informace k položkám dluhů
9. Výsledek hospodaření v členění na hlavní a hospodářskou činnost a pro účely daně z příjmů
10. Průměrný přepočtený počet zaměstnanců dle kategorií a osobní náklady za účetní období v členění podle výkazu zisku a ztráty
11. Účasti členů řídicích, kontrolních nebo jiných orgánů účetní jednotky v osobách, s nimiž účetní jednotka uzavřela za vykazované účetní období obchodní smlouvy nebo jiné smluvní vztahy
12. Zálohy, závdavky a úvěry poskytnuté členům řídicích, kontrolních a jiných orgánů
13. Informace k dani z příjmů
14. Významné položky z rozvahy a výkazu zisku a ztráty, u kterých je uvedení podstatné pro hodnocení finanční a majetkové situace
15. Přehled o přijatých a poskytnutých darech, dárcích a příjemcích těchto darů
16. Přehled o veřejných sbírkách podle zákona upravujícího veřejné sbírky
17. Informace o individuální produkční kvótě, individuálním limitu prémiových práv a jiných obdobných kvót a limitů, o kterých účetní jednotka neúčtovala na rozvahových ani výsledkových účtech

### 1. Popis účetní jednotky

Název:  
Sídlo:

FOKUS České Budějovice, z.ú.  
Novohradská 1058/71, PSČ 370 08, České Budějovice



**Právní forma:** zapsaný ústav  
**IČ:** 27023583  
**Předmět podnikání:** výroba, obchod a služby neuvedené v přílohách 1 až 3 živnostenského zákona  
**Den vzniku účetní jednotky:** 2. března 2006  
**Zdaňovací období:** od 1.1.2022 do 31.12.2022  
**Rozvahový den:** 31. 12. 2022  
**Okamžik sestavení účetní závěrky:** 29.6.2023

### 1.1. Poslání účetní jednotky (hlavní činnost, hospodářská a další činnost)

#### Hlavní činnost:

- a. zřizuje zařízení komunitní péče,
- b. poskytuje sociální a zdravotní služby a programy (sociální a pracovní rehabilitace, edukační programy, psychoterapie) pro lidi se zkušeností s duševním onemocněním,
- c. poskytuje podporu a realizuje programy i pro osoby ohrožené v oblasti duševního zdraví, d. obhájí práva a prosazuje zájmy osob se zkušeností s duševní nemocí, pracuje v komunitě s komunitou, ve které tyto osoby žijí,
- e. realizuje destigmatizační kampaně, vzdělávací a kulturní akce za účelem změny postojů laické i odborné veřejnosti k problematice duševního zdraví a duševních nemocí.
- f. iniciuje a aktivně se podílí na utváření regionálního systému péče o osoby se zkušeností s duševní nemocí,
- g. sdružuje a spravuje prostředky určené pro podporu lidí s duševním onemocněním a k rozvoji péče o duševní zdraví a účelně s nimi nakládá v souladu se svým posláním,
- h. realizuje projekty zaměřené na rozvoj péče o duševní zdraví,
- i. poskytuje podporu osobám se zdravotním postižením, zejména s duševním onemocněním, v přístupu na trh práce, umožňuje pracovní příležitosti lidem s duševním onemocněním v rámci organizace,
- j. realizuje projekty zaměřené na sportovní a pohybové aktivity a soutěže v rámci podpory duševního zdraví (vč. zajištění materiálně technických podmínek).

#### Hospodářská činnost:

Za účelem podpory své hlavní činnosti ústav provozuje vedlejší činnosti, zejména výrobu drobných předmětů a dárků, pronájem nemovitostí, reklamu.

### 1.2. Účel jednotky

Účelem ústavu je podpora osob s duševním onemocněním při zvládnutí jejich životní situace a při nalézání možných cest pro uplatnění se ve společnosti. Účelem ústavu je pomáhat osobám s duševním onemocněním udržet a rozvíjet kvalitu života podle individuálních potřeb a možností.

### 1.3. Statutární orgány a organizační složky s vlastní právní osobností

Odborný ředitel - Mgr. TOMÁŠ TRAJER, DiS.,

Správní rada:

Předseda - Mgr. IVANA PILNÁ

Členové - Ing. TOMÁŠ BURIAN

MUDr. LENKA FIEDLEROVÁ

Revizor: Ing. BIANKA MACHOVÁ

### 1.4. Zakladatelé, zřizovatelé, vklady do vlastního jmění



FOF - Friends of Fokus z.s., IČ: 023 62 023

Novohradská 1058/71, České Budějovice 6, 370 08 České Budějovice

**2. Použité obecné účetní zásady, účetní metody a odchylky od těchto metod****2.1. Použité obecné účetní zásady a metody**

Účetní uzávěrka je sestavena dle vyhlášky 504/2002 Sb., pro účetní jednotky, u kterých hlavním předmětem činnosti není podnikání. Přijaté dary jsou účtovány do výnosů při přijetí.

Dary do veřejné sbírky jsou od r. 2022 účtovány na fond 911 v souladu s vyhláškou, použité dary z veřejné sbírky pak budou z fondu rozpouštěny na účet darů 682. Informace o odchylkách od metod podle § 7 odst. 5 zákona o účetnictví s uvedením jejich vlivu na majetek a závazky, na finanční situaci a výsledek hospodaření účetní jednotky

**2.2. Způsob oceňování majetku a závazků**

Majetek a závazky jsou oceňovány pořizovací cenou na základě historických cen. Pořizovací cena hmotného majetku se nesnižuje o přijaté investiční dotace.

**2.3. Způsob stanovení úprav hodnot majetku (odpisy a opravné položky)**

Dlouhodobý majetek je odpisován lineárně po dobu předpokládané životnosti.

Organizace tvoří opravné položky k nedobytným a pochybným pohledávkám podle zákona č. 593/1992 Sb., o rezervách pro zjištění základu daně z příjmů.

**2.4. Způsob přepočtu údajů v cizích měnách na českou měnu**

Při přepočtu údajů v cizích měnách na českou měnu je použito denních kursů

**3. Účetní jednotky, v nichž je účetní jednotka společníkem s neomezeným ručením**

--

**4. Informace o položkách dlouhodobého majetku**

pohyby hmotného majetku 2022		stavby	samostatné movité věci	nedokončený hmotný majetek	celkem
pořizovací cena	počáteční stav	82	100		182
	pořízení		0		0
	vyřazení		41		41
	převody				
	<b>konečný stav</b>	<b>82</b>	<b>59</b>		<b>141</b>
oprávky	počáteční stav	18	74		93
	roční odpisy	3	17		20
	likvidace (zůstatková cena)				
	prodej (zůstatková cena)		8		8
	vyřazení (pořizovací cena)		41		41
	<b>konečný stav</b>	<b>21</b>	<b>59</b>		<b>80</b>
netto hodnota	<b>konečný stav</b>	<b>61</b>	<b>0</b>		<b>61</b>

**5. Účetní jednotky, v nichž účetní jednotka sama nebo prostřednictvím 3. osoby**

Ústav držel podíl ve společnosti z5mysl s.r.o., IČ 03362035, sídlo Riegrova 1816, České Budějovice 3, 370 01 České Budějovice, a to podíl 100 % - vklad 20 000,- Kč





Od 1.7.2021 byla společnost z5mysl s.r.o. v likvidaci. K pohledávkám za touto organizací byly proto v r. 2021 vytvořeny 100 % opravné položky v celkové výši 223 tis. Protože 11.listopadu 2022 byla ukončena likvidace společnosti z5mysl, byly tyto 100 % opravné položky zrušeny a pohledávky za z5myslem odepsány.

**6. Splatné dluhy pojistného na sociálním zabezpečení a příspěvku na státní politiku zaměstnanosti, splatné dluhy veřejného zdravotního pojištění a evidované daňové nedoplatky**

--

**7. Cenné papíry nabyté účetní jednotkou**

--

**8. Informace k položkám dluhů**

**8.1. Dluhy, které vznikly v daném účetním období a u kterých zbytková doba splatnosti k rozvahovému dni přesahuje 5 let**

--

**8.2. Dluhy kryté zárukou**

--

**8.3. Finanční nebo jiné dluhy, které nejsou obsaženy v rozvaze**

--

**9. Výsledek hospodaření v členění na hlavní a hospodářskou činnost a pro účely daně z příjmů**

V roce 2022 činily:

Výnosy z hlavní činnosti 15 749 tis. Kč, náklady 15 824 tis. Kč, ztráta po zdanění 75 tis. Kč.

Zisk před zdaněním byl 26 tis. Kč, z důvodu dodatečně vyměřené daně za předchozí období vznikla ztráta po zdanění ve výši 75 tis. Kč.

Výnosy z hospodářské činnosti činily 0 tis. Kč, náklady 0 tis., zisk 0 tis. Kč.

Celkový výsledek hospodaření činil ztrátu 75 tis. Kč.

Průměrný přepočtený počet zaměstnanců dle kategorií a osobní náklady za účetní období v členění podle výkazu zisku a ztráty

	Sledované účetní období
Průměrný přepočtený počet zaměstnanců	21,01
z toho členů řídicích orgánů	1
z toho členů kontrolních orgánů	0
z toho členů správních orgánů	0
Osobní náklady	13 022
z toho mzdové náklady	9 836
z toho zákonné sociální pojištění	2 303
z toho zákonné zdravotní pojištění	847
z toho ostatní sociální pojištění	36
z toho zákonné sociální náklady	0
z toho ostatní sociální náklady	
Počet a postavení zaměstnanců, kteří jsou zároveň členy řídicích, kontrolních nebo jiných orgánů	1
Odměny a funkční požitky členů řídicích, kontrolních a jiných orgánů	553



**10. Účasti členů řídicích, kontrolních nebo jiných orgánů účetní jednotky v osobách, s nimiž účetní jednotka uzavřela za vykazované účetní období obchodní smlouvy nebo jiné smluvní vztahy**

**11. Zálohy, závdavky a úvěry poskytnuté členům řídicích, kontrolních a jiných orgánů**

**12. Informace k dani z příjmů**

Za období 2019 a 2020 byla vyměřena dodatečná daň z příjmů ve výši 102 tis. Kč, protože bylo zjištěno, že organizace je poskytovatelem zdravotních služeb, který nemá nárok na snížení základu daně pro veřejně prospěšné poplatníky podle § 20 odst. 7 zákona o daních z příjmů.

Za rok 2022 je vypočítána nulová daň z příjmů.

**12.1. Způsob zjištění základu daně z příjmů**

Základ daně z příjmů byl stanoven na principu širokého základu daně. Všechny příjmy vstoupily do základu daně, byly vyloučeny nedaňové výdaje a osvobozené příjmy.

**12.2. Použití daňové úlevy**

V roce 2022 byla použita úleva dle § 35 odst. 1 zákona o daně z příjmů ve výši 3 800,-- Kč.

Organizace je poskytovatelem zdravotních služeb, který nemá nárok na snížení základu daně pro veřejně prospěšné poplatníky podle § 20 odst. 7 zákona o daních z příjmů.

**13. Významné položky z rozvahy a výkazu zisku a ztráty, u kterých je uvedení podstatné pro hodnocení finanční a majetkové situace**

Závazky ve vztahu k rozpočtu orgánů územ. samospr. celků ve výši 212 tis. představují vratky nevyčerpaných dotací uhrazené začátkem roku 2023.

**14. Přehled o přijatých a poskytnutých darech, dárcích a příjemcích těchto darů a přijatých dotacích**

V roce 2022 byly přijaty dary ve výši 381 tis. Kč. Z toho finanční dary celkem ve výši 362 540,-- Kč (finanční dary nad 10 tis.: Tanby s.r.o. 100 000,-- Kč, ČSOB 100 000,-- Kč, Kuviková Zdeňka 20 000,-- Kč, Galová Kateřina 18 000,-- Kč, Králík Jiří 14 374,64 Kč, Burián Tomáš 12 125,-- Kč, Vítek Pavel 11 980,-- Kč, Bc. Franc Vladimír 10 000,-- Kč,

Čisticí stroje s.r.o. 10 000,-- Kč, Král Josef 10 000,-- Kč, Mgr. Hrdá 10 000,-- Kč

Věcný dar osobní vozidlo Škoda ve výši 27 000,-- Kč poskytla firma ČEVAK a.s., 10 ks notebooků poskytla ČSOB celkem ve výši 16 562,-- Kč., TERNO poskytlo dárkové karty na nákup zboží ve výši 2 000,-- Kč.

**Přijaté provozní dotace celkem 14 158 tis. Kč**

Účelová dotace Jihočeský kraj	10 473 tis Kč
Programová dotace – Jihočeský kraj	2 364 tis. Kč
Dotace ESF OPZ „Bydlení jako první krok k sociálnímu začleňování“ (příjemce dotace Statutární město ČB, FOKUS ČB partner projektu) Město České Budějovice	450 tis Kč
Dotace ESF OPZ+ „Zabydlíme Vás na první dobrou“ (příjemce dotace Mezi proudy, o. p. s., FOKUS ČB partner projektu) Město Český Krumlov	380 tis Kč
Město Kaplice	265 tis. Kč
Město Týn nad Vltavou	128 tis. Kč
	45 tis. Kč
	20 tis. Kč



Město Trhové Sviny	10 tis. Kč
IROP na pořízení automobilů – provozní část	22 tis. Kč
(automobily budou pořízené v r. 2023, zbytek dotace bude převážně investiční)	

**15. Přehled o veřejných sbírkách podle zákona upravujícího veřejné sbírky**

V roce 2022 pokračovala sbírka na nákup vybavení pro aktivity (založena v r. 2020), které organizace realizuje za účelem začlenění osob s duševním onemocněním do společnosti – výnos sbírky za rok 2022 činil 19 668,60 Kč.

**16. Informace o individuální produkční kvótě, individuálním limitu prémiových práv a jiných obdobných kvót a limitů, o kterých účetní jednotka neúčtovala na rozvahových ani výsledkových účtech**

--

Sestaveno dne: 29.6.2023

Ředitel FOKUS České Budějovice, z.ú. - Mgr. TOMÁŠ TRAJER, DiS





# **FOKUS**

České Budějovice

**Vytvoření tohoto dokumentu je spolufinancováno z prostředků státního rozpočtu (MPSV), Jihočeského kraje, Statutárního města České Budějovice, Města Český Krumlov a dalších zdrojů.**